臺灣日日新報
本日四頁

獨逸軍じり押に迫る 反擊を制壓、決戰は近し

【ベルリン十二日發同盟】獨軍はスターリングラード市外の南北に於てヴオルガ河岸に到達し西方からもジリ押しに市中に迫つてゐるのでスターリングラード攻略戰は愈々最後の決戰の時機に近づいてゐる、十二日午前の獨軍情報に依れば赤軍は目下市中に逃入しつつあると報ぜられてをり戰況は愈々市街戰を展開する樣な局面まで發展して來てゐる模樣である、これに對し赤軍側も全軍の犧牲をうけて死守作戰に出でてをり十一日のクラスナヤ・ズベズダはスターリン首相の命令に依り總督軍總を取り除き後退出來ない樣にして一九一八年の革命當時の守備軍の如く死守を命じてゐると傳へられてゐる、一方十一日のUPモスクワ來電も同樣スターリングラード戰線は全面的に危機に瀕してゐる事を認めその原因は西部及び南部にて獨戰車部隊が赤軍守備陣の强行突破に成功した爲めであると言つてゐるが獨軍側では市の南方を突破した部隊はヴオルガ河岸に到達したと報道してゐる、次に南コーカサス作戰は補給の關係から相當困難なものであり現在の所非常に大規模な作戰の展開は期待出來ないがノヴオロシースク占領部隊は黑海海岸に沿ひ徐々前進を續けてゐる、その他中部戰線の赤軍の反擊も大局に大きな影響はなく本年度戰局の最後を飾る戰鬪はスターリングラードに集中した形である

赤軍の陣地深く楔

【ベルリン十二日發同盟】獨軍司令部は十二日夕斯くスターリングラードの戰況に關し依然赤軍は頑強に抵抗戰線の各所において獨軍の包圍戰線を突破せんとして死に物狂ひの反擊を試みてゐるが獨軍は孜々これを擊退愈々包圍網を壓縮しつつある旨左の如く發表した

一、突破個師、戰車數個旅團の增援部隊を得たスターリングラード防衛の赤軍は十一日終日に亙り異常に頑強な抵抗を示しヴオルガ河東岸より猛烈なる援護及び重砲を以て獨軍陣地に攻擊を加へて來た

一、獨先鋒部隊は戰術的に優勢の赤軍の防衛する要塞化された一村落に突入したがこの戰區における敵の抵抗振りは頑強極りなきものであつた、敵は部落間の家といふ家を總べて要塞化して抵抗したが獨軍の果敢に敗走するに至つた

一、スターリングラード北方地區でも獨第二十一師團は强力な敵防禦線の突破に成功戰區の末數個の村落を奪取した

一、ヴオルガ、ドン兩河間で赤軍は强力な戰車部隊の掩護の下に反擊し來つたが獨軍の集中砲火を浴びて潰滅した、この地區では十二日中に赤軍戰車四十四臺を擊破した

一、獨空軍機隊は空中戰でソ聯機三十機を又獨高射砲隊は九機を擊墜した

【リスボン十二日發同盟】諸情報を綜合するにスターリングラード攻略を目差す獨軍の猛攻は既に九週間を經過するも寸毫も緩まず目下同市外郭陣地を氣忍しに壓迫中であるが、獨軍の努戰が最も熾烈なのは依然同市南西方戰區で獨軍は十二日空陸一體となつて猛攻を加へた後、同方面の赤軍陣地深く又もや楔を打込むに成功、新陣地に敗退した赤軍を急追して目下壯烈な白兵戰を展開中である、ソ聯側も危機重大を率直に認めると同時に同方面に於ける空前の激戰を發表、十二日深更の情報局發表で「スターリングラード市南西方戰區の赤軍は十二日獨軍と死戰を展開した後一村落を放棄新陣地に撤退したが同市西方戰區の赤軍は獨軍の進出を頑強に阻止してゐる」と主張してゐる、また一情報に依れば獨軍は愈々最後の全面的猛攻擊の準備を開始した模樣で獨新兵力を續々繰出すと同時に多數の戰車隊、援護機を集結中で總攻擊間近の準備を行つてゐると英米モスクワ通信も十二日午後以來急に「フオンボツク軍のスターリングラード突入の切迫る」と報じ同市の重大形勢を强調してゐる

【リスボン十二日發同盟】英米モスクワ通信によればスターリングラード戰線における獨軍の攻擊を牽制するためレニングラード戰線の赤軍は十二日同地區で突如獨軍と戰鬪を開始目下激戰展開中といはれる

一、エジプト戰線では九月一日より十日間に英軍は戰車並に裝甲車百七十臺を喪失した

ス市戰線

千百餘機を擊墜す 獨逸海軍開戰以來

【ベルリン十二日發同盟】DNB通信が獨海軍司令部より得た情報に依れば獨海軍部隊は開戰初日より本年八月三十一日まで合計千百二十三機の敵機を擊墜した

レニングラード赤軍 反擊挫折、多大の損害

【ベルリン十二日發同盟】獨軍司令部發表

一、スターリングラード戰線ではスターリングラード要塞攻擊が猛烈に續行され赤軍救援の企圖は粉碎された

一、獨空軍はスターリングラード市並に同方面の赤軍飛行場を强襲更に補給路に多大の打擊を與へた

一、ルジョフ東南で赤軍は新たに反擊に出で來つたが獨軍の頑强な抵抗に遭つて敗退せり

一、ラドガ湖並にレニングラード方面でも赤軍の反擊は空しく挫折赤軍は多大の損害を蒙つた

一、九月十日十一日の兩日間に赤軍飛行機百七十一機が獨側高射砲並に空中戰に依り擊墜された、獨機の未だ基地に歸還せざるもの十三機

赤軍の作戰全面失敗

【ベルリン十一日發同盟】要塞戰となつたスターリングラード戰鬪には依然として總攻擊は見られないが獨軍當局では作戰は計畫通りに着々進捗してゐると言明し、絶對的な自信を示してゐる、獨軍側の報道では目下同市の戰鬪の中心は砲兵であり獨軍とも大小の大砲を配置して猛烈な砲擊を行ひ、これに引續き工兵の白兵戰を展開して要塞陣を一つ一つ擊破してゐる、現在の戰鬪の進展が遅ばしくない主なる理由は赤軍は損害を顧みず新手の部隊と兵器をどしどし繰り出して戰線の反擊を試みてゐるためといはれる、しかし十一日のアングリーフ紙は

獨空軍がスターリングラードの主要建築物に對し間斷なく猛爆を加へてゐるため今や赤軍はどれを防衛することが出來ない窮境に立ち至つてゐる

と報じ赤軍側の局面が變化して來てゐると示唆してゐる、モスクワ側報が一致して報じてゐることは獨軍が新手の部隊と兵器をどしどし注ぎこんでゐることと空軍をもつて猛烈な空襲を行つてゐることであり、これが戰局を決定してゐるものの樣である、從つて兩軍とも精神力の強化といつた形になつてゐるが、この點においても獨軍側は非常な優勢を示してゐる、英米側ではこの戰鬪は世界戰史上最大の戰鬪だと形容してゐるが獨軍がスターリングラード正面のドン河突破を敢行して以來、既に一ケ月半の激戰を續け兩軍合せて二百萬に近い兵力と四、五千にも上る飛行機、戰車とをこの戰場に注ぎ込んでゐる點からしてもその激しさが想像出來る、戰鬪の期間から云へばこの戰だけで一昨年のフランス戰線より長い時間がかかつて居り、その規模は殲滅戰を凌駕するものがある、次にノヴオロシースク附近ではその東方各地に陣し猛烈な逆襲を試みてゐる赤軍を更に擊破しツアプセ方面から退路杜ひに移動してゐる赤軍守備部隊の北上を押へながら南下の部隊を示して居り、テレク河を渡河した部隊は地形の障碍と敵の大反擊にも拘はらずグローズヌイ方面に進擊の準備を着々完成してゐる、また中部戰線ではカルーガ方面の敵の反擊は阻止し依然として戰線を强化してゐるのはルジョフ正面だけであるが大勢に影響なく赤軍の反攻作戰は全面的に失敗に終つてゐる

ノモンハン英靈弔ふ 海拉爾忠靈塔の竣工式

【海拉爾十三日發同盟】ノモンハンの戰鬪終つて滿三年、海拉爾市では來る十五日三ケ年の月日を以て滿洲國民がノモンハンに華と散つた英靈を弔ふため聖地を以て築いた『海拉爾忠靈塔』竣工式と慰靈式を盛大に擧行する事になつた、この忠靈塔は日滿人五萬人を動員、海拉爾市西山の一角に去る十日竣工を見たもので高さ十米二〇、忠靈塔の題字は梅津關東軍司令官の筆になり塔の用石の一部は今は英靈となつた勇士達が血潮で染めたノモンハンの現地から運搬した記念石を用ひてゐる

人柱の架橋を蹴つて敵陣へ殺到（上海軍報道部提供）

鐵壁のス市要塞 獨軍進出は不思議

赤軍捕虜は語る

【ベルリン十二日發同盟】獨軍猛攻の前にスターリングラードの運命は刻々迫つてゐるが最近スターリングラード戰線において獨軍の捕虜となつた赤軍大尉イヴアン・ベンチエンコはスターリングラード防衛陣の模樣を次の如く述べてゐる

如何に勇敢を誇る兵士でもスターリングラードの要塞に防禦された要塞の防禦力を知ることは出來ない、要塞は今次大戰によつて得た經驗を基礎として構築され技術的に完璧に近く銃砲火の猛攻に對して抵抗出來るやう設計されてゐる、自分は要塞構築の權威でありこれが防禦力の强固において專門家でもある、要塞の位置は綿密に選定され都市の接近路及び後方の地帶に對しては特に慎重な考慮が拂はれてをり敵の攻擊は失敗に歸するやうになつてゐる、又要塞地帶の鐵筋コンクリートの要塞地帶には無數のトーチカが配置されてゐる、最近數ケ月間に要塞内に貯藏された軍需品は戰鬪には殆ど無限に近い、獨軍戰車はこれらの要塞の前に全力を失ふことは間違ひない、要塞と要塞との間は鐵甲砲塔で一面に蔽はれこれらの砲塔は地下の深さを持ち砲兵陣地を備へてゐる、最近スターリン自身自己の名を冠せるこのス市要塞を視察しその金城鐵壁を確信し「ス市の攻略は至難である」と述べた程である、然るに獨軍が如何にしてこの要塞都市に進出し得たか技術家たる自分にも理解出來ない

大越高雄州總務部長屏東郡下を視察

【屏東電話】新任高雄州大越總務部長は初巡視のため十二日午前九時來屏、屏東郡守の案內で屏東郡役所から郡況報告を聽き各部署に訓示した後里港庄を視察、屏東郡守を訪問午後三時二十分高雄へ向つた

獨機英東南岸急襲

【ベルリン十二日發同盟】獨軍司令部發表に依れば獨空軍戰鬪爆擊機は十一日ブーアマス、ライ、アッシユフオード等のイングランド南岸並に東南岸の諸都市を急襲、軍事施設を爆擊多大の損害を與へた、更に獨空軍はライ、アッシユフオード間の鐵道を襲ひ低空爆擊に依つて隨所に鐵道線路を破壞し全機無事基地に歸還した

獨軍テリヨクの堅陣を突破

【ベルリン十二日發同盟】十二日獨軍司令部の發表に依れば獨軍はテリヨク地區の敵陣突破に成功した、なほノヴオロシースクで得た捕虜は七千七百五十八名に上つてゐる

開發重點はスマトラ 鈴木軍政監の軍政方針

【昭南十三日發同盟】マレー軍政部は曩に斷行した本部機構の擴充强化スマトラ各州長官その他管下各州政廳の地方行政要員配置等に依り一應機構の完成を見ると共に資源開發物資交易、民族指導、敵産處理等の重要問題處理に邁進してゐるが鈴木マレー軍政監は十三日軍政監部本部に於て軍政監就任以來最初の記者團共同會見を行ひ現段階に於けるマレー軍政施行の根本方針を明かにすると共に當面の重要諸問題に關する所見を左の如く語つた

私は軍政監として二つの心構へを有つてゐる、その一つは母國に對するもので日本の國防力の强化に貢獻する事である、この爲めには占領地の治安を維持し軍の現地自活を圖る一方重要國防資源の內地還送を確保する、その二つは現地に對するものでその最大の狙ひは現地民を共に榮えしめる事である、治安方面は概して良好だがマレー半島內部では一部に敵前からの共産黨の殘黨が時々跳梁してゐる程度で大した事はない、諸產業の復興につれて失業者も大幅に減少してをりマレーの完全明朗化も近く實現出來よう、大體から見て現在マレーは開發建設の段階にある、又スマトラは治安は完全に保たれ資源も豐富に藏してゐる所だし今後交通運輸その他諸般の施設はこの方面に於く必要があらう、尤も軍需物資の內地輸送はその必要を十分充たしてゐる、將來と雖もこの點安心して可なりである、次に輕工業の問題だが將來、石鹸その他日常生活必需品等は現地人使用の範圍から言つても大いに獎勵した方がよいと考へてゐる、最後に敵前における各官民人の復讐者に對しては出來る限り援助を與へる方針で基本的援助も考慮してゐる

物、人想像以上好い 永田顧問スマトラ視察談

【昭南十三日發同盟】約三週間に亙つて北部スマトラ各地を視察して十三日昭南に歸還した軍政顧問永田秀次郎氏は次のやうな感想を語つた

スマトラは南方の寶庫だといふことは豫て聞いてゐたが今度行つて見て一層スマトラの價値が判つた、例へば石油にしても錫にしても資源が豐富であり、オランダ時代には如何にして掘り出すかといふことより如何に輸出するかといふことを中心にしてゐた……現地民の間では最近日本の軍人のやうに頭を短く刈るのが大流行だ、知識階級の間では日本軍がどうして强いのかといふ點に關する研究が盛に行はれてゐるが結局日本精神の發揚に歸ける結論を見て合點が行つたらしい、能力も決して低くはない、現に私は東海岸の小さな町で中學校を見學したが下級生は一生懸命に代數の二次方程式を解いてゐた、上級生は日本の中學生と同等程度しい幾何や三角の勉強をやつてゐた、要するにスマトラの現地人は確かに南方第一だといふ印象を受けたが彼等が確實に立派な人間になるだけにわが方はこれからの政治も良く指導しつかりしなければならないと思つた、何れにせよスマトラは物の點から云つても人の點から云つても想像してゐたより遙かによい所だ

安徽、河南綜合戰果 八月中

【漢口十三日發同盟】安徽、河南兩省の北部地區における我が軍八月中の綜合戰果左の如し

交戰回數六十八、交戰敵兵力八一、六七一、敵遺棄死體四、八七二、捕虜一、五九八、歸順一、三三一、鹵獲品小銃三、三三二、同彈藥七三三、一八八、迫擊砲一〇〇、同彈藥四、二二〇、手榴彈九、二〇四、その他軍需品多數、兵器廠、被服廠、紙幣印刷所を含む

物の昂騰、生活難極度 重慶の民愈よ蔣を怨む

【南京十三日發同盟】最近重慶より脫出した消息通は重慶市民及び近郊地區農民の生活狀態を次の如く傳へてゐる

一、重慶で最近の物價は何れも暴騰して……絹製品、綿布、ホテル等の社交場には要人連が入り込み……の樣に殺到してゐるが、一歩バラツク區の市民の生活は只見ると日用品の不足と物價の昂騰と依り市民の生活は深刻化してゐる、タオル一本一五元、シヤツ一枚百八十元……

一、不自然な人口の都市集中と……

一、田畑の外にも……負へずに遂に軍隊が出動して鎭壓したと傳へられてゐる……「蔣介石は我々の苦難を……ながら行ふところは匪賊にも及ばない」と言ふ文句が流行してゐる

英軍マ島へ不法上陸 侵略を企圖奧地へ進擊

【リスボン十二日發同盟】十二日着報に接した英國の情報に依ればマダガスカル島の完全侵略を目さす英軍は十一日更に同島三ケ所に新上陸作戰を行ひ目下奧地に向け進擊中である、一方本年五月英軍が攻略した同島北端の海軍基地ディエゴ・スワレズからも英軍部隊が南進を開始し去る十日モロンダヴア、マジュンガ、アンバシヤの三地區に上陸した部隊は首都攻略を目さして既に奧地に進擊占據地を擴大してをり一隊は既に首都アンタナナリヴオに迫つてゐると言はれる、英軍の進擊に對し同島駐屯の佛軍は猛烈な抵抗を行つてゐるが戰略に優勢な英軍の前に苦戰狀態であると言はれる

東亞都市大會閉會

【新京十三日發同盟】東亞都市大會第二日目十三日は前日に引續き大和ホテル特設會場で午前九時四十分から開會

一、大東亞共榮圈における都市建設に關する件（哈爾濱提出）

一、大東亞共榮圈における各都市の特殊使命、都市政策並に東亞大都市間における相互文化官吏交換に關する件（東京提出）

一、大都市間の共同防衛に關する件（天津、北京提出）

を決定、二日間の全議題を終へ滿洲國都建設狀況について大迫新京副市長の說明を聽取の後、主催者側後藤新京市長、出席代表中井大阪市助役（市長代理）張民奉天市長より夫々閉會の挨拶あり野田神戸市長の發聲で第二回東亞都市大會萬歲を三唱この歷史的會合を終つた

藥工品の配給統制

【東京電話同盟】厚生省では最近藥工品が包裝材料として著しく利用を增して來たのに鑑みこれが増產と統制、配給機構を整備することとなり藥工品配給統制規則を十四日公布、十月一日より實施する、從來藥工品の配給は日本藥工品配給統制株式會社を中心として藥及び一部の藥について昭和十五年八月より、又紙については本年三月より統制を實施して來たが今回藥及び紙の全部につき配給統制を實施すると共に集荷は原則として產業組合系統機關をして一元的に行はせ配給は日本藥工品配給株式會社をして行はせることとし全部、肥料用、醫藥の大口需用は會社より直接配給しその他の用途向はその大部分を會社より府縣と產業組合に販賣の上需用者に配給せしめることとなつた

米軍部隊到着 佛領赤道アフリカ某港へ

【リスボン十二日發同盟】ブラザヴイル（佛領赤道アフリカ）來電によれば米軍部隊が十二日佛領赤道アフリカの某港に到着した、右部隊は近代兵器を有する機械化部隊で同方面ド・ゴール軍司令官の指揮下に西アフリカにおける聯合國側の防衛を名目として上陸したものであるが米國は去る四日赤道アフリカに隣接するベルギー領コンゴーにも軍隊の揚陸と航空路設定のため稱して技術班を上陸せしめてをり戰略的要地たる此地域に對する米國の斯かる措置はダカール攻略を豫示するものとして極めて注目されてゐる

印度問題の危機反映 英上院で調停依頼演說

【リスボン十二日發同盟】ロイター通信ロンドン來電によれば十二日英上院においてストラボルギー（勞働黨）は演說を行ひ……ルーズヴェルト大統領に調停を依頼すべきであると述べ……インド問題の……

印度騷擾熾烈

【リスボン十二日發同盟】印度の反英運動はボンベイ州を中心に引續き各地で熾烈を極めてゐるが十二日各地の騷擾狀況は左の通り

△ボンベイ州 コラバ地方のマハツドは群衆が警官その他役人を襲擊し警部補、警官各一名が負傷した、又同市北方のカーデツシユ地方西部では示威運動中の民衆に對し警官隊は發砲してこれを阻止せんとしたがこの衝突で警部補一名が刃物で刺された外死者四名、負傷者十五名を出した

△ビハール州 同州の一地方では騷擾が依然續けられてゐる

△ベンガル州 同州のシリングリでは九日群衆は警察署を襲擊せんとしたので警察隊はこれに發砲死者三名、負傷者十二名を出した旨十一日同州政廳から發表された

【リスボン十二日發同盟】ニューデリー來電によれば十一日インド各地における反英騷擾の狀況左の通り

△ベンガル州 カルカツタで示威運動中の民衆は數ケ所で市內電車の配線を切斷交通機關を停止せしめた廉としてインド人三十六名が逮捕され二村落では一萬ルピーの集團罰金刑が科せられた、又同州における學生は依然授業拒否を繼續してゐるがこれに對し同州政廳は十一日今後も學生が同樣の態度を續けるならば試驗免除の恩典を取消す旨の布告を發した、一方ベンガル州首相アブドル・ファズル・ハクは會議派が不服從運動を停止するならばリンリスゴウ總督はインドの將來に關しインド人有力者と協議を行ふ用意がある旨言明した、ベンガル州內僻陬の地ではインド兵の叛亂が勃發したと言はれる

△ボンベイ州 コラバ地方における群衆と警官隊との衝突で警官側から負傷者十名、民衆側から死者四名を出した、更に同州チヤンチール地方では警官隊の發砲により負傷者十五名を出した外プラダワラ地方では去る十日學生三十二名が逮捕された

西北地區開發に重慶躍起

【南京十三日發同盟】西北地區の開發に躍起となつてゐる重慶政權は過去數回に亙つて視察團、調査團を派遣し西北開發諸工作に大童となつてゐるが、重慶來電に依れば近く本格的開發工作に乘出すものの如く重慶政府部では陝西、甘肅、寧夏、青海各省を含む西北地區の工業能力調査のため國際官吏、工業家、技術家から成る視察團を派遣、三ケ月に亙つて調査せしめることになつたと云はれる

使用活字の制限に關し警告

【東京電話同盟】曩に情報局當局の指導に依り出した日本出版文化協會では之と竝行しかねて國民の讀書衞生、近代戰爭の見地から一段と雜誌の用紙及び使用活字の制限を八月末日までに實施するやう各出版業者に要望してゐたのにも拘はらず未だに改めない出版業者が多いのでこれら業者に對し斷乎警告を發すると共にこれが徹底を期するため可及的速かに實施方を要望する事となつた、最近の用紙事情の關係から印刷インク不足等は……低下したのにも拘はらず……八ポイント以下の活字使用及び……用紙として不適當なパルプ半紙（和紙）使用の雜誌發行本があるので近く現在雜誌目錄を嚴へる不統一な印刷用紙を十月末までに整備を見る雜紙會社合同を機に統一し活字組版の標準と相俟つて印刷能率の强化を圖る事になつた

南方觀察談 新堀課長

【○○發同盟】約二ケ月に亙り昭南、ジャワ、ヒリッピンを視察して十二日歸朝した國際宣傳通信課長新堀正義氏は歸日來して次のやうに語つた

昭南神社の御造營、ブキテマ高地の忠靈塔建設には俘虜達が働いてゐるが愈々明年三月には立派な工事が完成に……これら俘虜達は日本の温い心遣ひに感激、日本人の敬神の念の厚いことにすつかり心服して今では我等のやうに一生懸命に奉仕してをり南方諸民族に對する精神的訓育の效果は絶大なるものがある・比島、ジャワ、昭南の文化施設は今日まで歐洲方面の中繼的存在に過ぎなかつたが今後は文化宣傳の方から考へても積極的に全世界に働きかけねばならぬので强力な宣傳が要求される譯である

人事

▲中島藤太郎氏（南日本化學工業社長）歸京
▲宮石忠雄氏（南日本化學工業專務）十三日高雄より來北（鐵道ホテル）
▲池田銀氏（臺灣拓殖興業社長）來北中の處十三日臺中へ
▲堀澤光行氏（財團法人臺灣協會理事長）來北中のところ歸京
▲川本澤一氏（川本組主） 此の程內地各所へ出張
▲須貝猶二氏（日本鋼材販元支配人）出張中の處歸臺
▲杉山申吾氏（勸銀臺北支店長）十四日來北（鐵道ホテル）
▲武田錦氏（大阪武田化學藥品取締役）此の程來北（鐵道ホテル）
▲荒木二夫氏（勸銀臺中支店長）▲松本淸士秀氏（同高雄支店長）十四日來北
▲小野佐吉氏（神戶加藤物產取締役） 十二日南部より來北（朝日號）

野村生命

南方研究會著 南方の商品 ―南方經濟シリーズ・その二― B6判二五〇頁 價一・二〇 〒8
【容內】「南方資源・南方の商品」……南方の商品の分析……
東京市京橋區 新經濟社

長篇小說 濱田隼雄著 南方移民村
立石鐵臣裝・B6・四七四頁 定價二・八〇 送二〇
海洋文化社
好評の新刊書 海戰 南海の日章旗 南海封鎖 陰影線

昭和書房新刊案內
ビハリ・ボース述 獨立の鬪爭 定價一圓六十錢 送料十五錢
醫學博士赤須文男著 結婚診斷 定價一圓八十錢 送料十五錢
全篇書下し名作小說集 昭和讀切文庫 ◇ぼたんの卷 ◇あやめの卷 ◇はぎの卷
東京市芝區新橋四丁目 振替東京一九三〇

大觀堂 新刊重版 名著選
石狩川 本庄陸男著
南の旅 尾崎一雄著
和戰何れも辭せず
系圖 橋本英吉著
フランス敗れたり アンドレ・モーロア著 高野彌一郎譯
フランス戰線
シエリイの生涯 アンドレ・モーロア著 山室靜譯
若きゲーテ グンドルフ著 小口優譯
ゲーテとシラー
新しきドイツの生活 ハンス・デイトマー著
中世紀の人々 アイリーン・パウア著

新刊 西川滿編 台灣文學集 B6判 金二・〇〇
新刊 吉川兼光著 海南島建設論 B6判 金二・五〇
新刊 ハンス・ネーヴェルマン著 高山洋吉譯 南方原住民の研究 A5判 金三・〇〇
南方文化論 ガンジスの流れ 坂本德松著 金二・五〇
株式會社 大阪屋號書店

恭しく御告文奏上

月曜特輯

臺灣燃料資源の飛躍

大東亞戰に並行し "臺灣炭"需要激增は必至 經濟建設に果す使命大

戰爭遂行と石炭對策 金屬鑛床と油田を調查

地質調查

增產獎勵金

石炭の歷史

壯向地たる上海、廈門

臺灣石油の轉換期 "南方石油"將來性を探る 船舶の焚料にタラカン油利用

油田地帶

南洋の石油

ボルネオ

五百米內外

石油產出量

石油工業の前途

ゲリラ戰に

"重要燃料"天然ガス 全島的に賦存"埋藏量"豐富

石炭對策

本島の石炭

四周亭炭に

木炭の利用價值 本島の豐富な資源を拓け

バンカー炭補給へ 南方圈への中繼地臺灣 本島產石炭の質を見る

臺灣の炭田

火持が惡い

增加の傾向

價值を高め

米、技術員を印度へ派遣

重要產業の原動力 臺灣石炭界の使命加重

餘滴

更生する釋放者（2） 醜き過去を一擲、生業に勉勵

國と共に伸びる
藤本の投資信託
一口　五百圓　第一次申込期限　九月十九日
新手の貯蓄法
申込書進呈　臺北市表町二　電7114・7117
藤本證券

綠茶界の最高基準品。
高雅な香味と明快な色調
明治の茶

毛絲と布で新工夫した
毛絲編
主婦之友
十月號近日到着！
一つの型紙で幾通りにも作れる更生型
婦人子供お揃ひ服
一枚布で作れる足袋の型紙
結婚生活の建設
ソロモン海戰記　丹羽文雄
海軍少年飛行兵　岡田禎子
東京・神田　主婦之友社

三共內服ワクチン
傳染病の豫防に
一日一回　三日の連用
內服ワクチンによる豫防法の利點
注射の如き疼痛なく、不快な副作用を見ず、如何なる場合に服用しても差支へなく安心して應用出來る。
チフス內服ワクチン（一・二〇）
赤痢內服ワクチン（一・二〇）
疫痢內服ワクチン（一・六〇）
コレラ內服ワクチン（一・二四）
（各一人用）
東京市日本橋區室町　三共株式會社
臺北市京町一丁目　臺灣三共株式會社

造血素
貧血・疲勞・衰弱に……
白血球を增殖し抗菌力を高める
妊產時の貧血に、結核の隨伴貧血に……すぐれた造血效果あり、殊に白血球喰菌現象を高め治病を促進する卓效あり
農林省水產試驗場創製
ビタミンA・D+B2+ホルモン・造血素
エーデー
100錠入　全國藥店にあり

恭しく御告文奏上

きのふ・建國神廟臨時親告祭

親邦日本と緊密强固 東亞解放へ總突進

あす滿洲建國十周年記念日 李駐日大使談話發表

隆昌と

記念日

戰詔の

今ぞ一億大空へ

けふ航空週間の幕開く

行け若人"大空へ" 友利准尉口演

空への認識一段と昂揚 ゆうべ 副見交通局總長放送

軍神乃木大將逝いて三十年

軍神の遺德を追慕

乃木神社で嚴かに例大祭執行

島都で墓前祭執行 長谷川總督參列の下に

◇…二十日（航空記念日）

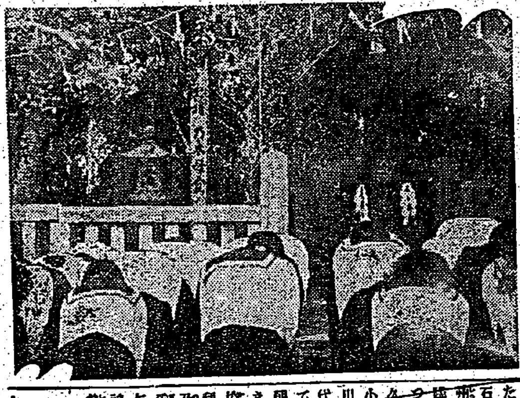

臺北實業會の時局講演會

航空人に聽く(1)

航空熱を益々昂揚

日高遞信部航空課長談

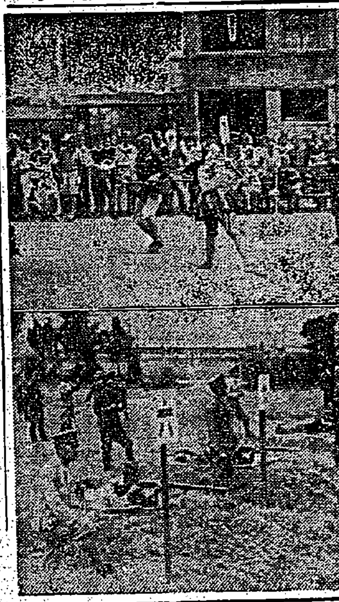

一大武道繪卷を展開

きのふ 島都で郷軍武道大會

大日本婦人會支會分會結成

馬來建設に華僑協力

經濟工作順調 小幡臺銀支店長談

華僑は

捕虜の

國婦臺北支部解散式 けふ兵事部で擧行

力泳・七記錄を更新

臺北州下 學童水泳競技盛況

更生する釋放者(2)

醜き過去を一擲、生業に勉勵

保護事業功勞者を表彰

きのふ司法保護記念式典擧行

記念講演と映畫の會

白衣の勇士招待きのふ盛況

體位向上 元氣で頑健 ますらを

今日の映畫

女子事務員募集

戰時だ働かう 水蟲に 特效藥 パンピン 代理店 東京堂藥局 代理店 長谷川長衛商店

急告

臺北州醬油配給組合創立事務所

新株式第四回株金拂込公告 臺灣電力株式會社

大東亞戰爭資源展覽會

會葬御禮 德原幸兵衛 親戚一同

會葬御禮 陳春亭

洋服地販賣 臺北市大和町二丁目 逢坂商行 高雄支店

福島外科醫院

宮本外科醫院

山本齒科醫院

臺灣肛門病院

海軍少年飛行兵 岡田禎子

米國の"太平洋"侵略史

[illegible]

笑へぬ悲劇の立役者
軍擴費を出すユダヤ資本
小島探しから横領稼ぎ

神國日本の [illegible]

戰爭直後の [illegible]

小島を探し [illegible]

寶の持ち腐れ [illegible]

オランダ人 [illegible]

大陸に進出 [illegible]

末恐ろしく [illegible]

病菌でハワイ征服
米國は空巣狙ひが上手

教會堂が建 [illegible]

捕鯨漁師は [illegible]

漂流漁民を [illegible]

政府も大いに [illegible]

新體制建設 [illegible]

軍艦派遣を [illegible]

吾れ行かん南方へ
知行一致の"農道"を訓練
桃園農學校の合宿錬成を見る

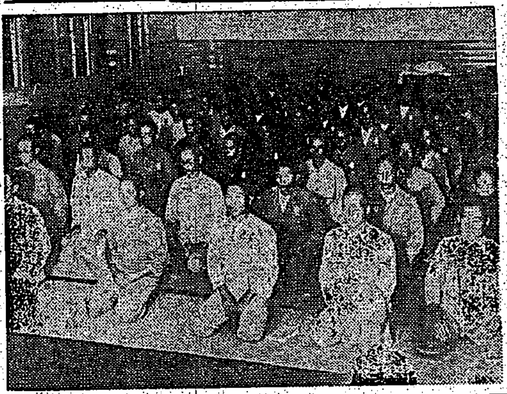

[illegible]

金屬回收愈よ白熱
高雄市民愛國の"赤誠"を顕現

【高雄電話】[illegible]

英國埃及侵略史（下）
今や埃及國民蹶起の秋

第一次世界大戰 [illegible]

一九三六の轉機 [illegible]

讀書

海の生物 岩田博士編輯

[illegible]

◆オヨギ三昧（加藤庫） [illegible]

◆松尾芭蕉 [illegible]

◆純愛 [illegible]

◆パスカル傳 [illegible]

◆藥 [illegible]

中堅青年講習

【彰化電話】[illegible]

愛の赤道（184）

竹田敏彦 作　鄙竹伸一 畫

純情の悪路（三）

[illegible]

さくらフヰルム
パンクロF スペシアルクローム

チーゼル ヤンマー エンジン
S型 H型 D型 DM型
馬力 2½・3・4・6　馬力 7・10・16・20　馬力 20・25・40・50　馬力 30・65・95・130
山岡内燃機台北支店 台北市本町四丁目（台北驛前） 電話台北五〇六〇番

富士印鋸
營業品目 製材・木工機械 木工用各種鋸 金屬用各種鋸 其他附屬工具
伊藤商店

杭長一〇〇尺施工容易
マルチペデスタル・パイル
設計施工 東洋コンプレッソル株式會社
（明治四十年創立）

子寶を
健康で銃後を！
美神丸

高血壓に リキシン
中風も快方

胃腸にビオトモサン

好評
奥様とお嬢さまへ
天然純粹の新女性ホルモン
ギナンカプセル

結核菌に勝つ浄血法
一日一錠 ネオドラミン

パイロット萬年筆
國戰へり
¥2.00以上

理研ホルモン錠
全身的な活力増進
男女兩性同樣作用の新銳品
販賣元 東京・大阪 株式會社玉置商店
創製 東京本郷 財團法人理化學研究所

歯と齦の健康に！
清掃殺菌力を保つ…
容器の最後まで完全な
資生堂中煉歯磨
東京銀座 資生堂